泰東日報

發行所 大連市…町六七 株式會社 泰東日報社 發行人 井口陸造 編輯人 趙忠忱 印刷人 中村昌一

時評

關東州民籍及寄留兩規則今日實施

關東州始政以來。已經過三十七年之久。舉凡政治經濟文化種々施設。莫不綱舉而目張。盡美而盡善。竟由漁村三五之遼東半島。一躍而成爲日滿聯絡之紐轂地帶。堪負建設大東亞共榮圈之重大使命。撫今比昔。霄壤懸殊。所感遺憾者。却爲民籍未立。戶口不清。雖在始政當時。曾制定關東州在留者取締規則。以期明確人口出入之動態。及在住人口之所在。而作施政的基礎。然迄至今日。則時移勢異。種種情形。適非三十七年前可比。卽以人口數目言之。三十七年前。僅三十餘萬。現在已達一百五十萬。若仍適用該規則。其不合乎實際。又奚待言。當局有鑒於是。煞費苦心。迭經考慮。爲順應時代之所趨。適於關東州之特殊性。爰特制定民籍規則及寄留規則。於二月十一日公布。定今日起始實施

按關東州民籍規則。所以爲明確居於關東州之滿華人的實在戶口。而公証其身份。其有永住關東州之意思者。卽使之設定本籍。作爲州籍民。至於關東州寄留規則。則與民籍規則相輔而行。所以爲明確居於關東州之日滿華人的實在戶口。而確定其世帶實體。卽非州籍民。乃寄留民也

此兩規則之實施。不僅個人身分得有公証。戶口數目可以清晰。且裨益政治經濟文化種々設施者甚大。並於日常生活之物資配給上。亦能期其均衡與確確。誠可謂關東州劃期之偉業。雖因適用規則之不同。而有州籍民與寄留民之分別。然同居於斯。同食於斯。自必均沾皇恩。其在關東州治下。受日本之庇護。並無二致。州籍民固有州籍民之資格。享受州籍民之福利。寄留民亦有寄留民之地位。享受寄留民之待遇。彼此安居樂業。共同繁榮。幸勿稍懷疑慮。而有所忐忑

惟此兩規則。自今日實施。無論州籍民與寄留民。俱有申報之義務。其期間卽由今日起始。四月三十日截止。切望在此期間內。州籍民與寄留民一同從速具實申報。否則遷延貽悞。非特將來多費手續。且受處分。悔無濟矣

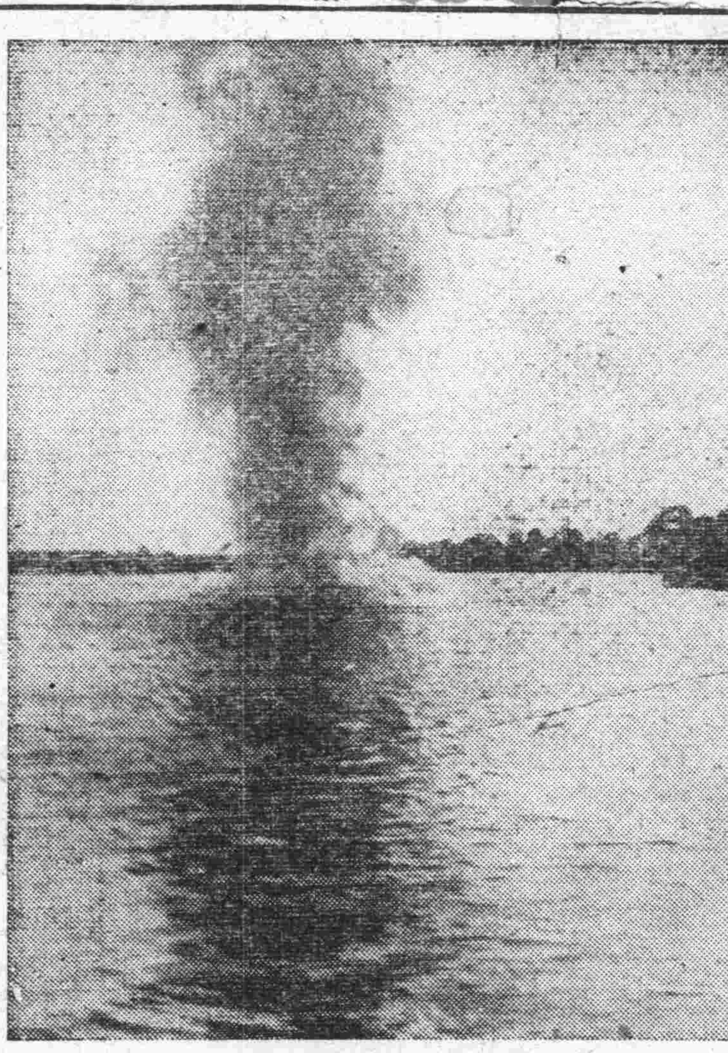

於緬甸姆希河破敵機雷—海軍省許可記第五七一號

開戰百日東亞大局已決定
將以廣域豐富資源邁向共榮圈的建設

【東京十九日國通電】大東亞戰爭開戰以來迄十八日已滿百日，此間忠勇皇軍，獲得之戰果，致世界驚奇，對爲保存自己優位，刻以暴虐之美英，一起膺懲之師，開戰一日，皇軍則擊滅美太平洋艦隊，繼戡定爲敵根據之香港，菲島，馬來，荷印，緬甸，海軍，此間不止殲滅蟠居於南太平洋敵艦艇，潛水艦更逼至美本土印度洋，追敵側，鞏固建設大東亞共榮圈之基礎，十二日第二次戰捷祝賀日，當據東條陸相，及嶋田海相，在議會報告之綜合戰果，陸軍側獲得之俘虜累計二十一萬，火及鎗鹵獲十九萬，鹵獲各種車輛二萬八千輛，及擊墜破敵飛機約千六百架，海軍側亦擊敵艦艇百三十隻，同商船百二十八隻，大破艦艇七十二隻，商船九十二隻，拿捕大小船舶五百二隻，更擊墜機千五百五十四架，獲得此戰果，由大東亞廣域一掃敵勢力，以其重要資源，置於皇軍管制，皇軍之威光更增光輝，建設民族共存共榮之大東亞共榮圈，早已就緒，卽陸軍於寺內南方々面軍最高指揮官，塚田同參謀長之指揮下，山下馬來方面，今村荷印方面各司令官，掌握軍政之中樞，此卽動員一億國民全智全能之意義，委囑永田秀次郎，德川義親，村田省藏，砂田重政，兒玉秀雄，櫻井兵五郎，北島謙次郎七氏爲最高顧問外，占領地司政長官，任命林前巴西大使以次十六氏已應付各地域進行建設，此外香港於磯谷總督下，菲島以瓦爾加斯氏爲行政長官，確立應付特殊事情之體制，海軍側亦以藤原銀次郎，竹內可吉，大野龍太，藤山愛一郎四氏爲顧問，進行周到之建設工作，政府亦爲策定建設大東亞共榮圈之雄大的基本方策，簡拔民間各界代表，三十七氏組織大東亞建設審議會，於東條首相總裁下，進行具體的審議，如斯以廣大地域與豐富之資源爲基礎之大東亞共榮圈建設，業已就緒，而美英兩國，必加以執拗妨害作戰，乃意中事也，然我國民非向完成與此對抗之國防國家邁進，分担建設大東亞共榮圈之責任不可，此卽國民之使命

【里斯本十九日國通電】坎培拉來電—由菲島逃至澳洲就任西南太平洋反樞軸聯合軍司令官之馬克薩少將，已於十八日，在澳洲某地，設置司令部，一方佛德澳洲空長聲明新由美國送到之爆炸機及戰鬥機，已在澳洲開始活動，再已就任反樞軸聯合軍副司令官兼空軍司令官之布烈特，更秉任派赴澳洲之美軍司令官

聯軍人材缺乏
不得已起用馬克薩

【里斯本十九日國通電】拋棄部下，由瀕死巴坦半島脫出之馬克薩，今任西南太平洋聯合軍總司令，乃聯合國陣營無人材之象徵，綜合美英情報各報，均努力向國內宣傳該將軍之精悍，好似澳洲出現救世主，然他方紐約泰晤士報十八日社說，暴露其欺瞞，論評如次
馬克薩將軍，出現澳洲之報道，美國民中，雖亦有安堵者，然一將軍之奇蹟有限度，不能過大期待，實不願再生出如巴坦半島之最後的苦難場面，防禦不如攻勢，此端繫美國民之努力如何也

聯軍副司令官兼空軍司令官

【里斯本十九日國通電】據墨爾鉢來電，西南太平洋反樞軸聯合軍司令部副司令官浦烈特，十八日被命兼任該司令部空軍司令官

皇軍民都洛島上陸
取南部要衝聖赫塞
菲律賓戡定作戰大有所獲

【菲島前線十九日國通電】在菲島方面作戰中之皇軍，二月二十七日早晨在民都洛島加拉班附近上陸，續行戡定作戰，三月十六日，占領南部要衝聖赫塞，確保該地飛機場，按民都洛島面積三千九百二十八平方英里，占菲島全島中之第七位，住民爲達加羅洛，比薩亞斯，伊羅加諾斯族等，總人口約有十三萬，因接近蘇祿海，過去數世紀，屢受莫洛族襲擊，自美領有後，一九〇二年施行民政，確立治安，島內物資礦山資源爲第一，農林業頗盛，民都洛卽住民語「金之沼澤地」的意義，因比那貝，巴哥，班加保哥等諸河，多產砂金，始有此名，現在多注目布拉拉加北部，及西部出產之良質煤，農業亦頗盛，甘蔗，米麻等產額頗多，林產戰前曰備多占據益，加拉班爲民都洛州廳之所在地，人口一萬六千餘，有中型飛機場，向對岸呂宋島各地往來頻繁，聖赫塞爲亞於加拉班之市街，人口一萬一千餘，有大型民官飛機場等

渝軍紀腐敗
蔣飭發嚴重訓令

【上海十九日國通電】因皇軍占領仰光致緬甸路線被遮斷，重慶側受甚大打擊，就中重慶軍內部之腐敗與重慶首腦部之厭戰空氣，日見濃厚，大公報上，亦指摘首腦部之腐敗狀態，偌大的一個蔣介石亦大爲憤激，對各戰區司令官，發出嚴重之訓命，據達當地之情報稱，該訓令內容，不單暴露重慶軍內部之腐敗，且更顯示戰力之不足，無異是對部下部隊失望之蔣介石，發出悲痛的口號
我軍轉戰各地，茲已數年，軍師單位繁多，形成頭重足輕之病態，各師之兵力逃亡者續出，雖每師不滿四五千，但各師仍以上之經費，且其戰力若以我方之一師，尚不能抵抗日本軍之一個大隊，經費莫大而戰鬥力小，此卽我軍之不能戰勝日本軍最大缺點，若長此以往，將來雖大舉反攻，亦決不能恢復失地，員而不補，更不努力訓練，端賴軍之整編如何，若欲可以對抗日本軍之一個師團之兵力，以達成其任務，最低限度，亦須以一個軍，國家之興亡，在於今後之反抗，如何且反抗之勝利，從來又無反抗之功，其責任者，當依軍法嚴重懲戒

之空[illegible]者熱烈[illegible]語、[illegible]數萬之市民、再隨附近地區治安之確立、萬隆市內、自十七日正午、解除交通制限、對於一般住民之物資需給、力謀圓滑化、住民之間、頗呈明朗色彩

東部爪哇島
用日本時間

【泗水十九日國通電】東部爪哇，決定自二十日午前一齊使用日本標準時間，現在日本時間與爪哇時間，相差一小時半，於住民生活上，雖不免稍有變化，但按其急於使用日本時間之一點觀之，可見住民如何協力皇軍，使當局感爲滿足

視察泰馬來
樞軸國駐日武官等

【曼谷十九日國通電】德意緬芬等樞軸國之駐日大公使館付武官一行六名，由大本營陸軍部員之領導，十八日抵曼谷，一行視察曼谷市內後，十九日晨赴馬來方面，視察該方面之戰跡並治安回復狀況

敗兵陸續投降
帝汶島戡定完畢

【某基地十九日國通電】皇軍十二日，擊滅帝汶島德里西方艾培羅，里基砂及艾留之敵軍，當日將帝汶島，戡定完畢，敵敗殘兵數百名，目下正向山地及葡萄牙國境方面遁逃，大部分四散，陸續投降日本軍，該島作戰之皇軍戰果如左
交戰敵兵力約三千，俘虜千二百五，遺棄屍體三百八十六，鹵獲品，十糎加農砲二，迫擊砲八，速射砲，六，三十七粍高射機關鎗六，十三粍高射機關鎗十八，重輕機鎗四十五，步鎗七百五十六，戰車七，裝甲車五，車輛九十，其他多數

印國民會議派
不滿克里浦氏

【里斯本十九日國通電】在瓦爾達舉開之國民會議運用委員會，關於十七日以來遭逢危機之印度情勢，曾續行討議，但十八日，一時休會，但該運用委員會之協議內容，不獨無何等發表，並且該委員會，在克里浦特使提出具體的提案以前，對邱吉爾總理之聲明，爲取暫時靜觀其成行之態度，故不發表意見，英政府惟爲解決印度問題，未派遣克里浦以上之政治家，對此國民會議派內，不滿之聲甚高

張特使拜多摩御陵
並出席陸軍三長官會議

【東京十九日國通電】張滿洲國特派大使，十九日午前八時與李大使，山梨參事官，一同由宿舍帝國旅館出發，乘汽車赴東淺川，參拜多摩御陵，於大正天皇御前，奉告滿洲國建國十周年之大慶，繼赴立川飛行場，自十時起，約歷一小時，參觀航空技術學校，飛機製作所等，冠絕世界，日本航空技術之精粹，感嘆其驚人之發達，歸東京，自午後零時半，抵陸相官邸，出席陸軍三長官合同午餐會，午後慰問東京第一陸軍病院並陸軍軍醫學校附屬病院，晚自午後六時於帝國旅館，招待日本政府關係者舉開晚餐會

【東京十九日國通電】歡迎張特派大使陸軍三長官招待午餐會，十九日午後零時半於陸相官邸舉開，張特派大使以下隨員一同出席，陸軍方面則有東條首相，杉山參謀總長，山田教育總監，土肥原航空總監，木村陸軍次官，田邊參謀次長以次各局部長，谷情報道部長出席，首由東條陸相致歡迎詞，繼之，張大使答辭略謂滿洲國建國以來，日本帝國陸軍寄予好意，衷心感謝，一同乾杯，主客歡談，時過二句宴終

菊蘭之契今後益固
東條首相歡宴謝恩使節團
感謝友邦協力建設新秩序

【東京十九日國通電】爲歡迎盟邦之謝恩特派大使，東條首相主辦之歡迎晚餐會十八日午後六時半在首相官邸大廳舉開，以張特派大使阮首席隨員以下十六名爲主賓，李駐日大使亦參加，日方有東條首相，東鄉外相以下各閣僚及木戶內府，松平宮相，原鈴木樞府正副議長，百武侍從長，蓮沼侍從武官長，松平，田子貴衆兩院議長，菱川，本庄兩大將，津田海軍中將，建國功勞者之駒井德三氏，田邊治通氏，筑紫中將，民間側有在滿洲開拓上因緣最深之石黑忠篤氏，小磯大將及井坂孝氏，伍堂卓雄氏，藤山愛一郎氏，平生釟三郎氏，大倉喜七郎氏等朝野名士百二十餘名出席，至定刻，來賓一同，入於櫻蘭花盆並列之祝宴場，由東條首相，領導張大使至高懸日滿兩國旗前之定席上，相對着席，首由張大使起立，謂願全體乾杯以奉祝

天皇陛下之聖壽無窮，於是一同起立乾杯，繼東條首相起立，謂願乾杯以祈禱滿洲國

皇帝陛下之御康寧，一同再乾杯，其間有陸軍戶山學校軍樂隊之奏樂，滿堂和氣靄々，再由東條首相致詞，倡言日滿之一體不可分，對此張大使致答辭，菊蘭之契今後愈固，最後祈禱兩國將來，至午后八時散會

【東京十九日國通電】十八日午后六時半，在首相官邸歡迎張特派大使晚餐會時首相致詞及張特派大使致詞如次

東條首相致詞要旨

滿洲國建國以來，諸凡建設着々進展，國礎日固，國家臨々繁榮，內向實現五族協和，王道樂土邁進，外則協力建設大東亞新秩序，殊值同慶，然建國以來十年間，回顧其足跡，可知決非坦途，蓋滿洲國之建國，卽大東亞新秩序建設之開始也，不解大東亞自主之發展與爲建設新秩序之先驅之建設的眞意之蔣政權，相結託美英，執拗反抗，阻止發展，是故美英及現狀維持勢力，極力妨害其建國，而爲大東亞盟主，與新秩序滿洲國有一體不可分關係之帝國，智睹國運，毅然鬥爭，同時繼續支持滿洲國之建設，滿洲國又絕對的信賴帝國，日滿一德一心，相倚相携，克服一切困難，刻今蒸蒸成長，於世界史上大放光輝，回顧滿洲國之此活潑的步跡，帝國之眞情，宛如親望其子成長之同樣，不勝期待，帝國今後更極力祈禱其發展，大東亞戰爭，刻實爲酣戰，皇軍開戰初，卽博壓倒的大勝利，連戰連勝，美英已步步崩壞，隨同此赫々戰果之擴大，則雄渾無比之大東亞建設，遂次第具體化，滿洲國在開戰之同時，率先衷心協力帝國，凡政治，軍事，經濟，一切分野，均担負於遂行大東亞戰爭上極重大之實務，洵不勝感謝，而張特派大使閣下，滿洲國建國以來，尤其大東亞戰爭開始以來，對帝國表呈厚誼，帝國對此舉朝野深表感謝，滿洲國頻帝國正當發展，帝國又得滿洲國協力完遂大東亞建設，日滿兩國之親善提携，非僅文字與言語上之問題，乃衷心一體，爲大東亞新秩序之基礎

張特派大使閣下來訪，益使此親善提携緊密，其基礎亦益形鞏固，意義甚大，茲願更爲增進東亞民族福祉，進而爲招來世界之永遠和平，與帝國一致協力奮鬥

協力皇軍鎮護北邊
更望親邦倍予援助
張特使之答詞

對應遂行大東亞戰爭中之重大時局，東條總理大臣閣下担負輔弼之重責，向貫徹戰爭的邁進，余深表敬意，此次余當滿洲建國十周年，奉承皇帝陛下之特命，爲對親邦日本帝國，與我國仗義援助，陳述對皇室及日本帝國朝野謝恩之至情，始而來日，昨十七日晉宮拜謁

天皇陛下，恭呈御親書，蒙天皇陛下，賜優渥之御言，天恩之廣大，實恐懼感激已極，再自抵日以來，以爲日本帝國之賓客，而受盛大之歡待，光榮無過於此，對日本帝國政府之厚情，只有表示深甚之謝意，回想日大同元年三月一日，卽昭和七年三月一日，滿洲帝國建國以來，玆滿十年，國礎愈趨鞏固，國運隆々發展，尤其當此大東亞戰爭，皇軍獲得赫々戰果，近將完成南方戡定大業之秋，適逢我滿洲國建國十周年之佳年，確信意義深奧，當滿洲建國，正是新東亞建設之開端，依此聖戰偉大的勝利，建設大東亞共榮圈，卽其歸結，且建國以來十年，諸般建設躍進，產業繁興，文化開明，國民安居樂業，此正爲世人所感爲驚異者，此不外親邦日本國，由於物心兩方面之仗義援助所賜，對此深表感謝之意，我國擬以建國十周年爲契機，開始第二期建設，今後仍須仰賴親邦日本帝國之絕大的御援助，至希東條總理大臣閣下及各位，更進一步的予以協力

當入於第二期建設之現在，皇威遠震於南方，卽當舉滿西南太平洋之秋，北方之防備益加重大，此時皇軍本於日滿共同防衛之本義，爲滿洲國，進而言之，爲大東亞，毅然鎮護北邊，其勞苦之大，出乎想像以上，我國官民咸宜傾心其協力皇軍，以固北邊之鎭護，同時關於大東亞戰爭之完遂，期以總力，遂行我國所負之責務，以酬親邦日本帝國之恩義

感激親邦永世不忘
張特派謝恩大使廣播演說

【東京十九日國通電】滿洲國謝恩特派大使張景惠氏，十八日午後九時二十分，由A、K廣播，以「出使親邦日本」爲題，約歷二十五分，宣呼國民，感謝日本朝野之熱誠歡迎，要望日滿一德一心，今後再加一層協力，要旨如次

當本月一日建國十周年，拜承皇帝陛下降旨爲特派大使，訪問親邦日本，十一日奉戴御親書，由新京出發，十六日抵東京，十七日晉宮拜謁

天皇陛下，捧呈御親書，蒙御賜優渥御言，得於咫尺之間，恭拜龍顏，親親聖威，皇室之尊嚴，神聖之威儀，愈感惟神之道，敬感五中，大東亞戰爭之大戰果，與東亞解放之聖業，益知實由於天皇陛下御聖德之使然矣，旣拜謁皇后陛下，觀其氣高與御仁德，則不勝有惟皇后陛下始爲東亞全民族之母之感，蓋日本與滿洲自古關係卽甚深，至近代滿洲受外力侵害時，以及內亂時，日本毅然不辭干戈努力保全，距今十年前，在滿洲事變，以王道樂土爲目標，滿洲勃起建國之機運時，日本毅然奮睹國運，援助我建國，厥後十年如一日，支援我國之生成發展

皇帝陛下，前年當皇紀二千六百年之佳歲，御親訪問日本後，渙發詔書時，曾宣示「我國建國以來，國礎益固，國運益興，多賴於天照皇大神之御護御導，及天皇陛下之保佑也」此次余來朝之使命，卽當滿洲建國十周年，對建國以來以至今日始終不變之親邦上下的仗義援助，對日本皇室及朝野披陳謝恩之至情，根據皇帝陛下之旨意而來朝也，神戶上陸以來，余等一行受爲國賓之待遇，尤其本使，昨十七日蒙晉謁皇室賓客之殊遇，實爲本使及一行之無上的光榮，終世不能忘掉之榮譽也，而至日本，在各處受國民之熱誠歡迎，尤其當時當至帝都時，蒙文武顯官，各種團體來迎，雨中，學生諸君多數，沿道整列，手持日滿兩國旗，歡呼萬歲，更爲本使印象最深之處也，此日本國民諸君之御厚情，卽日滿一德一心之表現，不勝感激

菲島近海一帶被日軍封鎖
賽雅逃抵舊金山

【里斯本十九日國通電】華盛頓來電—已脫出巴坦之菲島辯務官賽雅，十八日抵舊金山

嚴克號美認爲喪失

【布宜諾斯愛烈士十九日國通電】華盛頓來電，美國海軍部，十八日關於美艦之損失發表如左
一、在太平洋西部作戰中之美潛水艦嚴克號（一、三一五噸）久無連絡，認爲喪失
二、潛水艦西萊溫號（一、四五〇噸）在菲島加四第軍港，再驅逐艦史秋瓦特號（一、一九〇噸）在泗水，分別修理中，又被破壞

【某某基地十九日國通電】殘喘之美菲軍，與攻取敵伏於巴坦半島餘命之陸軍部隊相協力之帝國海軍，完封其附近海域，鞏固布陣，更攻擊民大諾西部民都洛島方面，至三月十日獲得左記戰果
△海軍航空隊—三月五日爆炸距達華瓦東北六十公里之敵佛羅理達兵舍，六日爆炸達華瓦東北八十公里之馬瓦布兵舍，均使其發火，十日爆炸民大諾島最大要衝，爲巴達維亞港補給路之加揚棧橋，及倉庫，與爲民大諾島中心部之馬萊巴來兵舍，三月四日，擊沈在都馬蘭島南方逃走中之三千噸級敵輸送船一隻
△海軍艦艇—三月六日，在民都洛島南方伊林島附近拿捕美國船洛格拉斯號（一、一六〇噸）在宿務島擊沈五百乃至一千噸級之敵艦四隻

美兩潛艦沉沒
驅艦一隻大破

【柏林十九日國通電】據DNB通信之華盛頓情報，美國海軍部，十八日發表美國潛水艦露克號（一、三一五噸）在西南太平洋上作戰中被擊沈，同時海軍部又發表潛水艦西萊溫號（一、四五〇噸）亦受重大損傷，不得已破棄，再驅逐艦史秋瓦特號（一、〇九〇噸）已在菲島海戰大破

萬隆已復甦

【萬隆十九日國通電】節々開始再建與之萬隆，自十八日晨，在該市最繁華之阿倫廣場上空高，懸「大亞細亞萬歲」

達爾文港棱羅蒙島
連日被日機轟炸

【里斯本十九日國通電】新金山來電—日本軍航空部隊，十八日午前，午後二次爆炸澳洲東北棱羅蒙群島中之佛羅理島

【里斯本十九日國通電】坎培拉來電賈勒澳洲總理，發表日本軍航空部隊，十八日空襲達爾文港，大要如次
日本航空部隊，十八日曾二回空襲達爾文港，第一次之空襲，飛機若干架，第二次若干架之編隊，對海軍基地，作低空爆炸

敵覽林

◇荷蘭牟莎博士，痛罵敗戰民脫離[illegible]依存[illegible]
◇可惜爲時已晚了，博士的醒世語，應在歐戰前說之，不然！卽應在大東亞戰爭勃發前說之
◇本國旣爲德國所蹂躪，唯一的植民地之荷印，又被日軍占領的今日，誰都知道依存英美爲非了，故吾人敢云博士並非是個先覺先知者
◇可是牟博士此次的演說，也不能說於人類毫無益處，此於荷蘭，固然爲時已晚，但於頑迷不悟，仍依存於英美的諸小國家，也足可視爲暮鼓晨鐘
◇不，荷蘭雖亡，而在其國民中，仍有不覺悟者，那末對其國民中不覺悟者言之與對現下依然依存於英美的諸小國言之，也可以說是牟博士有先見之明
◇重慶政權，見英美敗退，他的傀儡，終於表面化了，代辯者說「現下東亞的一般情勢，實爲重慶政府未曾有的危機」
◇旣知有今日何不媾和於昨日，亡羊補牢猶爲未晚，來者追之可也
◇美國的生活必需品之缺乏乃是意中的事，無論如何強制國民犧牲，恐怕你們不能吸西北風活着

洋裁特輯

春の子供服とブラウス
更生染色の獨習法
主婦之友 四月號
春の子供服とブラウスの型紙
男女靴下八種とワイシャツ型紙
婦人標準服の作方七種
春蒔野菜の多收穫秘訣
四月の惣菜献立こよみ
榮養經濟料理辦廿五種
和洋衣類の更生實驗集
家庭增收の實驗
難病の民間療法
決戰訓 婦人の道場
潛水

感冒 頭痛
頭痛・頭重・眩暈之時
神經痛・腰痛・肩痛之時
感冒・結核性發熱之時
服用少量(一次兩片)舒服靈以後、得奏强力鎮痛解熱作用而立見効果。又此劑藥性極爲緩和、並無損害胃腸或減退食慾之虞、故於諸種頭痛感冒藥中獲有最高榮譽。
【包裝】四片 八片 20片 50片 100片
各大藥房 均有經售

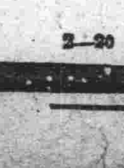

舒服靈
(ソボリン)
2—20

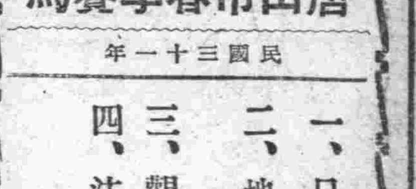

唐山市春季賽馬
民國三十一年
一、日期 三月 28、29、30 四月 3、4、5、9、10、11、12
二、地點 唐山市賽馬場（市場路）
三、觀衆 歡迎參觀概不收費
四、注意 遇雨順延
唐山市賽馬會

嚴正中立態度不變
現持國民動員態勢以備非常時
土耳其大總統再發聲明

【里斯本十九日國通電】關於世界的動亂之渦中，嚴正堅持中立土耳其今後之動向，世界各國均抱重大關心，據十九日達本地之昂哥拉電稱伊諾紐土耳其大總統，再確認嚴正中立的態度，發表大要如次之聲明
今日土耳其雖在戰爭之埒外，但受戰爭之影響，故即應此現狀不得不遂行政策，關於外交政策，土耳其基於條約，而與交戰國維持國交之方針，對交戰國，適用中立政策，非常困難，然政府得議會之協力，對交戰國，以忠實且好意，適用中立政策，一方政府關於國防爲加以準備故於此次大戰，勃發後，將國民置於動員態勢，國民專心軍務，並國境之警備，以備一旦緩急之際，土耳其，將來雖止於戰爭之埒外，但與各交戰國須有調整國交覺悟，可是於戰爭不能回避之時，則土耳其乃以毅然之態度，以宣揚國威

英土通商協定成立

【里斯本十九日國通電】據第三國方面確實之情報，日前在昂哥拉舉開之，英土耳其新通商協定，最近成立之新協定內容，總額約三千萬土耳其里拉，交換物資，由土耳其半毛，棉花植物油，乾果物等，由英國與機械革類，橡皮等，然土耳其當局，對本協定，無妨礙對德通商，英國果以何程度物資輸送土耳其與，乃爲得疑問，惟待英側發表之物資到着，始由土耳其送出物資之條件，再土耳其與此併行，與瑞典亦進行通商協定交涉，百萬里拉之新預定最近成立

美司法當局
不法搜索編輯人家

【柏林十五日國通電】據DNB斯得哥爾摩電華盛頓情報傳稱，畢特爾美司法長官，十七日發表聯邦檢事當局對敵國籍人八千名以上，作家宅搜索如左
聯邦檢事局，對敵國籍人八千名，作家宅搜索，此際依大總統令，發見禁止所有之小槍，武器，寫眞機，無電受信機，斧，小刀及其他者，拘禁二千四百名

警務廳長會議會場（于治安部大臣訓示）

粉碎敵軍建設新密輸路企圖
掃蕩杭州灣北岸地區
中支軍二月中旬以來之赫赫戰績

【上海十九日國通電】於西南太平洋日軍之赫々的戰果，同時對唯一之輸血路緬甸甚㸃仰光，已瀕於危殆，重慶側極度狼狽，又於華中方面伸獲得密輸路，由杭州灣北岸地區與上海蘇州河口相結之三角地帶內，以多數之忠義救國軍並重慶軍第三十二師使潛入地下工作，担當輸送施設，以伸共後方攪亂之立場，日軍華中軍自二月中旬以來，以期澈底的肅清，亘五十公里平方廣大的地域，結成錯綜的作戰地帶敢行至難的作戰，將同地域之敵側重要據點悉皆炸毀，據此掃蕩戰，將忠救軍第三團，完全潰滅，此外肅清地下工作之所有敵性分子，極收莫大的戰果，三月十五日完了同作戰，如斯同地區一帶之治安，比作戰以前，有隔世之感，住民感有樂土實現，勵行安居樂業
重慶側企圖苦肉策，密輸補給路完全破碎，對敵抗戰力與以致命的打擊，十五日判明之綜合戰果如左
憂滅之敵主要施設忠救軍第三團司令部兵器工場抗日中學校抗日新聞社埋葬敵屍體三、八〇〇，捕虜一、二五八（註戰死並捕虜中內有幹部將校八十九名）鹵獲四五鹵獲品追擊砲一、重機六、輕機四七自動小槍一〇、小槍一〇一、二手槍一一五、二擲彈位二八、擲彈筒三手榴彈一二三一、槍彈九八、二一三其他多數再日方戰死三

掃蕩珠江盆地地帶
中國軍亦欣然參加
【廣東十九日國通電】華南軍精銳與海軍部隊緊密連絡……保有余暇之距離，十七日朝來開始徹底的肅清討伐，中國側軍隊已欣然參加討伐

陸海精銳協力
掃蕩珠江下流殘敵

【廣州十九日國通電】南支軍報道部發表華南軍之一部精銳與海軍部隊之密接協力下，對在江下流淤泥地帶，保之下，十七日朝來以廣東省中山縣及順德縣爲中心，於珠江下流盆地地帶，已開始活潑肅清討伐戰，閉塞附近一帶之水路同時，漸次縮小包圍網正行戰果擴大中，此次肅清戰，主要的目的，乃爲重慶側武裝密輸團，糾合最近珠江下流一帶之密輸業者約三千悉於掠奪暴行攪亂治安有鑑及此，對此爲徹底的討伐，決行一掃禍根，再此次討伐戰之際，中國軍率先參加，於各地奮戰著，乃中國民衆信賴皇軍之左證頗值注目

紐幾內亞上陸詳報

【紐幾內亞十九日國通電】以南方某々基地堂々出港之日輸送船團，由軍艦某々共同護送，不容敵由海上攻擊之企圖，三月七日午後零時到達東北紐幾內亞（澳洲委任統治領）東岸福埠灣口，船團於此處分爲二手，遂開始進攻灣內深處，即某々部隊長率領之海軍特別陸戰隊，對向拉耶陸軍部隊之精銳，向距拉耶南方某々公里沙拉茅亞進攻，於深夜中，各到達豫定之地點，遂整列於上甲板，以乘乘艇之命，陸戰隊員之鐵兜，於「降某々艇降」之號令之同時，某々艇漸次降於闇夜之海之隊員，勇躍以繩梯子傳遞，降至艇側，滿載隊員之某々艇某々隻，組成船列，與軍艦某々互交信號，浴於精糊之水平線中，由漂泊點以至拉耶上陸點，實有某々浬，風捲微浪，靜界此小的某々艇，以豪勇之某々部隊長艇首先突破橫波，直向西進，此際雨沙橫飛，遮斷視界，已如既報之難航，午前三時半，到達拉耶棧橋附近上陸地點，改編舳艇，毅然殺到敵岸，於此紐幾內亞最初揭揚軍艦旗，待至瀕明，堂々沿棧橋，至飛行場之鐵道線路，而遊行於拉耶街，已無血上陸成功矣，向沙拉茅亞之陸軍部隊，亦於同日午前一時二十五分奢上陸成功之飛電，互相祝福其奇襲成功，拉耶僅飛行場之街，日海鷲於南半球進擊同時，曾空襲爆擊此地，將同飛行場之格納庫四棟，及飛行機全燒，地上機爆碎二架，在附近之兵舍，因汽油起火，將駐屯此處之濠洲軍，僅百五十人英人，全部於二月二十一日逃出，以中國人若干及敵飛行場之殘骸觀之，恐怖日海鷲必中彈之威力，即可知敵之狼狽，日陸戰隊於無血占領之同時，以日本帝國海軍之名義，以墨書布告云「大日本帝國，占領此全領土，勿須逃散歡迎日本軍吧」之宣傳單，沙拉茅亞，因在英屬比地爲莫羅比地方廳之所在地，更帶發見金鑛故由其發展街拉耶，曾於一九二六年築港，並有官衙，公司，銀行，學校，在此處有飛行場，住民英濠人百五十人，中國人早於日海鷲空襲後退散矣

海軍陸戰隊在民大諾作戰突擊三寶顏市內之情形

子然錄

共榮圈內棉花自給
應以大陸爲主南方爲副

◆共榮圈內棉業使命，與人造纖維、羊毛、麻生絲等纖維工業同立有着，給予大共榮圈民衆衣料的用處，故其使命可謂重要了，但在共榮圈內其他必需的鑛工資，源遍然豐富，然纖維資源大缺，原棉以現狀言之，殊感不足，茲關係機關之調查，除了印度澳洲外，共榮圈人口爲七億棉必要量，一年在二千萬担內外而現在共榮圈的自給力大體爲五百萬担，相差不足爲千五百萬担，印度若參加共榮圈中，印棉年產可有千六百萬担，其中自國消費爲千百萬担，相差其過剩量爲五百萬担，惟即將印棉計入亦不足約千萬担，現狀如此，大不足將來的如何似堪憂慮但亦不必悲觀，以過去的中國棉之實績，使不知之，即在戰前昭和十一年（康德三年）華北華中出產千四百萬担，更加南方圈增產可能量三百萬担，即不將印棉加上，亦可自給自足，如上所述共榮圈的棉花自給以中國爲中心可想而知了，南方之棉花開發例如過剩的糖業甘蔗糖，棉作轉換，此在共榮圈經濟政策上亦是重要問題，不過棉花，南方不能求其多數量的增產，無寧可以埃及棉代之，在數量上，可以中國及印度爲根幹
◆而對棉花之栽培，須有氣候風土的自然條件，稱爲世界棉花主產地的美國，中國，英印，南美，蘇聯，埃及等均是大陸地帶，砂礫土質除適於棉花栽培外，其天候與雨季並播種期，乾季開花期，均適合於棉花之栽培此種雨季，乾季，然的氣候之交替，乃是大陸氣象之特徵，世界棉產地，致有今日這樣者，實因有此種自然條件之故，故中國年產千四百萬担占世界第三位的生產實績，非偶然也，如斯則共榮圈棉花自給策以中國爲中心的大陸地域，富於自然條件及過去的實績與經驗，已可明瞭矣
◆不過南方海洋島嶼地域之棉花栽培，亦不輕視，如上所述，荷印，菲島方面的過剩甘蔗圈之棉作轉換也是重要政策之一，此轉換由耕作技術上亦非困難，如在西里伯島的棉納，得附近已有良質棉之產出，菲島最近却有九萬五千担實績，又緬甸亦有三十萬担，法印一萬五千担，泰二萬三千担之生產，在此等地域今後五個年間約三百萬担之增產，殊有可能，惟需要多額費用與技術常非凌語，又須克服種々政治經濟上的困難，例如棉農之新規獲得，勞働者之問題考慮南方住民的爲熱性不但限於棉花，其他種植皆有最大之課題，總之由共榮圈自給的見地觀之，南方棉花之地位，在數量上立在補充中國棉花的立場上，在質上，亦有良質棉花栽培之可能

排除外國敵性謀略
警務廳長會議武部長官訓示

定例警務廳長會議，武部總務長官訓示要旨如左
客歲十二月八日親邦日本對英美布告宣戰之際皇帝陛下降下時局詔書基於一德一心共同防衛本義明示向大東亞共榮圈建設邁進我國應進之途，又在三月一日建國十周年佳辰仰出賜親邦十年援助舉國民全幅協力完遂親邦天業之旨，征戰下我國施政方針之根本，誠在此帝國下而存者也我等國民應奉戴帝恩認識時局重大，涵養一致團結堅固之國民精神，以致確立治安與排除思想謀略之力，同時本諸向物資增產邁進，向盟邦沿去物心兩面援助，努力遂行的確迅速之征戰，尤以我國警及鎮護地邊之重大使命，爲期完睦，務使日本無後顧之憂，使其完遂征戰而應親邦之好誼，政府日前曾樹立產業五年計畫及開拓政策次爲使其舉得効果，更規定戰時緊急經濟政策要綱，使其發揮戰時經濟力最大限度，又因此並與朝鮮，華北等地作密切相互協力努力發揚綜合的効果，又關於農產物增產，今後爲謀飛躍的增進，樹立以自興村中心之農村振興方策，斷行提高大豆及其他，向戰時食糧確保邁進，以期安定民生，振興農村，如是我國在應物心兩面向完遂國防乃邁進之際，立在遂行上重要地位之警官

達成聖戰下警政任務
谷口警務司長訓示要旨

定例警務廳長會議谷口警務司長主要要旨如左
在大東亞聖戰下負擔邁進大任之我國，爲堅固需備態勢而勵行今後年頭，我等檢討滿洲國建國十年歷史，對警察與治安態勢確立，努力爲必要，應奉戴帝基於政府根本方針，至重作加一層警起，我國治安，自建國以來，已節々確立，迄今已達完璧之域，惟須如號念者乃爲大敵，尤其在戰時下之敵性第三國之敵性謀略，今後勢必熾烈故須排除而期萬全，今後應此國際情勢變化，爲達成滿洲國本來使命，而確保治安而期磐石之備，身當綱紀肅清大任之警察官，更應自肅自制，本會議爲期警察官紀綱肅清，開誠討議建設的積極的意見，以確々方策保持警察威信努力獲得國民信頼，又關此種々政府決盡全力充分考慮，又在此同時之諸官，應以奉先垂範嚴正愛清之規律以負指導監督部下之實，須以夏威夷特別攻擊隊死報國之精神，豪勇沈着態度，在御稜威下發揮日本臣民眞正骨頂，以民協和指導者昂揚國家觀念細警國民精神，所以於諸君之努力至大以征戰下之國民亦以警察官資格至重加一層奮鬥完遂重大任務

刷新警察態勢
第二日交換意見

定例全國警務廳長會議第二日，由十九日午前九時假治安部會議室舉開，當即入於議談，直午前午後關於在決戰下態勢，使中央地方行成一體向聖戰下警政任務達成途上邁進，且此次之會議目的，乃爲實行中央方針事項體取即應現地之具體的方策，而使其移於實行，最近勳職閣得希望嚴正警察官綱紀之際，此誠爲遺憾之至，最早已無發予餘地而應敷行嚴正者也，又本會議審議事項始終頗激底部下警察官，最後在聖戰下我國之民心極爲安定流言蜚語，幾無所聞，此乃現地活躍諸氏努力之所賜，對其努苦鼓勵表示甚深感謝

美英不足恃
荷國家社會黨援演說

【柏林十九日國通電】荷蘭國家社會黨主穆沙特博士，爲擴英美依存思想，大事活動中，由荷蘭本國民之頭腦，徹底一掃，據C．N．B阿姆斯特丹電，博士由於在英及在濠荷蘭命高官等之英美勢力過大評價，而追問喪失領土之責任，且痛罵在荷蘭本國及爪哇，後之不體面，十七日在阿姆斯特丹作如左演說
自一九三九年九月開戰以來，迄一九四二年三月之期間荷蘭民衆，在歷史上，乃爲無經驗，且有賣國的行爲，戰前由於政府當局周知，但一旦戰果波及荷蘭，僅四日半萬事告終，然對數萬之將兵，以死担當防衞祖國，敗戰責任者等，將祖國置於後早已逃避，荷印之立場亦有同樣敗戰之責任者等，雖誇號徹底的抗戰，但今日之運命，早已數年前，即有此豫想，美英之猶太系煽動者，同以荷蘭之立場，同樣以一日前且既已逃亡，余以荷印不能決死戰鬥，早已降伏，於荷印之輿論煽動，再英國之暗躍，日，荷會商，遷延一年半，卒歸日本攻擊荷印，如仍有希望英國勝利之荷蘭人，非日覺醒迷夢不可

英資材窮乏
力說國民消費適正

【里斯本十九日國通電】因敗戰相繼敗戰，而喪失多數之船舶，爲船腹不足，故英本國最近急速激化食糧，衣服，煤炭，汽油，錫，紙等之窮乏，據路透通信倫敦電稱，英政府爲對處此種情勢，決開始一大消費制限運動，首先安達生樞相，十七日夜向全英放送演說陳述將來英國之消費肌正益激化，國民非有多大犧牲不可，更有數名閣僚將行放送演說，對國民要節約勵行，再邱吉爾首相，今週中組閣以來，最初之閣外大臣在內，招集內閣全體會議，詳細說明新消費制限之內容與目的，動員政府官廳部全員，已担當國民之消費拔正運動

油田近將恢復
蘇門答臘邁入復興大路

【巴蘇旁（蘇門答臘）十九日國通電】自佔領巴蘇旁以來，一年餘之蘇門答臘全島，對接收掃蕩殘敵行政機關，救出日人等迅速進展，而全島肅清亦迫目睫，蘇門答臘行政機關以荷印總督之命，即至最後亦繼執行政事務，因日方接收繼承此事以使行政容易復活，住民均熱狂的歡迎日軍，據聞始不逃避，掠奪或荷人留守宅一部之程度，未及戰禍至和平相貌，向再出發準備，油田之中機械之破壞，放火或壓擱口由洋灰流入等，妨害行爲，亦有相當，全油田頗由日軍確保復活作業，着々進展，北部油田中一部，最近將開始採油

美船又受襲擊

【里斯本十九日國通電】據華盛頓來電稱美海軍省，十七日發表又有六千噸之美貨物船於大西洋岸被魚雷攻擊

武部長官
視察四平省

武部總務長官，爲觀察數厘四平省，故帶同田村民生部勞務司長，坂田協和會調查部長，奧田禮節秘書官，搭十九日午前九時三十分發「鳩號」列車自新京發赴四平省視察四平，西安昌圖等各地，聽取政務報告之後搭二十二日午後五時十五分抵列車歸京

近將履新
美新任駐蘇大使

【里斯本十九日國通電】據華盛頓來電，新任駐蘇大使維廉斯丹德里提督，將於近日中已就赴任之途，經路雖未發表，但推想必搭飛機往，同北歐路線云

大日本飛行協會會長
由田邊治通氏就任

【東京十九日國通電】大日本飛行協會會長，自昨夏以來缺席，此次由理事會之推擧，田邊治通氏就任

智利輪船被擊沈
外長提出抗議

【布宜諾斯愛烈士十九日國通電】關於智利汽船公司隸下丹麥船多爾典號（一、八五〇噸）擊沈事件，智利政府向樞軸國外交使臣，提出抗議，據合衆社通信智利外長，十八日傳稱，風評並非爲樞軸國艦艇所爲，一方據智利商船總監督阿拉特中將，對多爾典號之擊沈來電，或保同船之滿失官明如左，多爾典號經智利政府之命令，附以燈火標識，或不被擊沉亦未可知

建川大使歸國

【奎比雪夫十九日國通電】日蘇國交改善，而有多大貢獻之建川大使，與佐藤新任駐蘇大使之交換已行歸朝，十八日夜在古比雪夫，以由大使以下大使館員及在留日人出席，舉開盛大送別會，大使搭二十五日特別列車，由當地出發一行有小林書記生，川崎，町田各大使館員及久我同盟特派員，四月中旬抵東京

英機誤炸米拉

【昂哥拉十九日國通電】十六日對土耳其西岸米拉市施一炸擊，至十七日英當局自認「炸行之炸擊，已與各方面英大使館，對土耳其政府已提出支付賠償金，一方土耳其當局以此機會，決定强化沿岸防備，對海岸防備隊今後，對接近之國籍不明機，已發出必岸之命令，同時土耳其軍當局，並阿拿特里亞西部地方司令官，事前未通告之時，勿論何種飛行機得受攻擊

大東介紹所

募集 出張員一名 信貨員一名 在銷業有經驗 商店

求工場 租買均可 或與開房亦可 大連千代田廣場

電話 買賣及欲買賣商品也 滿利多賣 大連紫內

電話 高價收買 薄利多賣 乃村電話店

雇用女僕 數名 扶容旅館別館 天津日本租界大和公園前

商業簿記

百萬 宣傳中 服用後之効果

家鶏 必讀 養鶏學 實踐養鶏 新法

末茂農場 分讓 紅吉列 白色 雛

書信文法
寫法
之活用

正確 簿記添寫法

珠算不佳立於他人面前爲恥辱

補血强精丸
兩性秘寶 早洩專藥

通信教授新式簿記
白話商業簿記

請患婦女病者注意

治癒腎病 腦筋 衰弱
鳴謝人 張秉雲 啓
徐德森 謹啓

心胃止痛丸

淋疾與不姙症請服 都藥房之淋藥

解毒清淋丸
德源堂藥店

治愈瘰癧鼠瘡
田世榮 啓

數學書類
考試用書
大東書局發行

民籍與寄留兩規則 本日實施從速呈報

三月廿日。爲關東州在住滿系民實施民籍規則之日。州廳民生課。爲此再期的行政之徹底。與關係各方面相呼應。屢開講習會。或配布小册與宣傳繪畫等。以使州民均無遺洩提出呈報。已由二月開始本格的準備但斯呈報者預想數。滿系州民一百三十萬人中。有達至八十六萬人之程度。其內容

大連市 三八、〇〇〇戶
旅順市及同民政署 一八、〇〇〇戶
金州 一八、〇〇〇戶
普蘭店 二五、〇〇〇戶
貔子窩 二一、〇〇〇戶
合計 約達二萬五千戶

此事務辦理處爲二市六十八會。二十日一致懸掛招牌。開始辦理事務。至四月三十日呈報完畢。其先州廳內務部長於十九日午後七時之消息放送後。由大連放送局亘十五分鐘。放送關於施行民籍寄留兩規則。要望全州民予以協力。更於三月三十日午後一時。在小崗子公學堂。招集州內公學堂長並滿系中等學校滿系教職員。關於呈報之實情及今後之對策。加以說明。由學童呼同州民等。對兩規則之施行。以期萬全(照片即懸掛招牌開始辦公之樣況)

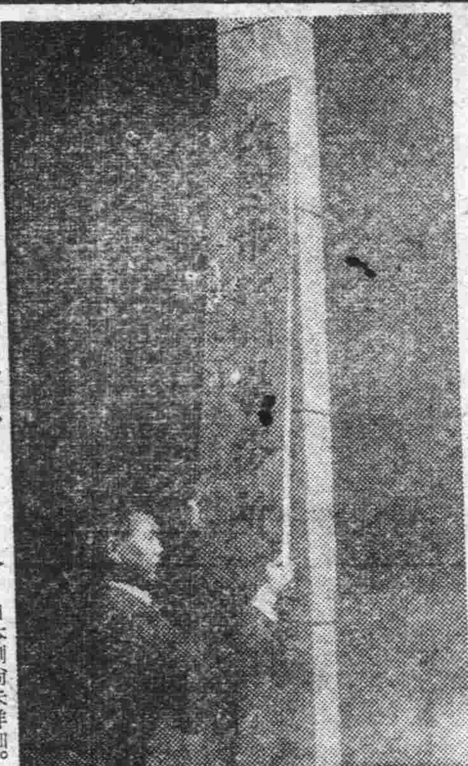

設置呈報事務所 以備代寫申告手續

期於三月二十日。開始之大連市內在住者民籍。寄留呈報事務所。在市內三室町四番地市燃料相談所二樓。懸掛招牌開始受理。然滿系市民中。因不精通呈報手續。爲免呈報書記載項目錯誤。或有希望代書者。故以一千戶爲單位。由各區長推薦。一名乃至二名之代書。此向市役所文書課內民籍係通告者。截至十九日達百三十五名。一兩日後當可達至百五十名。自三月二十日至四月三十日呈報期間中。由代書呈報。勢必非常便利。同時市當局由於統一呈報樣式及事務便捷之立場。定於二十三四兩日。於市會議場。舉開推薦代書人講習會

書房獻金 接踵而至

處於大東亞戰時局下之今日。吾大連市民對槍後運動無不赤誠者。如國防獻金一事除一般市民捐寄外。今據各書房查閱。各教師願領導學生節約一切。獻金國防。茲將各書房及獻納額錄次

滿民書房(十六圓)。培初書房(十五圓)。文華書房(二十五圓)。國民書房(十圓)。蒙童方房(十五圓)。育仁書房(十五圓)

確立文化體制 整理輸入書籍

【新京訊】負確立滿洲新文化體制之滿配。於驅除英美勢力之同時。更爲驅除英美文化起見。於本月十日曾行整理國內書籍出版商店。成立有機組織之書籍雜誌商。今更爲防止從來無限制不加選擇之不正書籍輸入。故對今後華中輸入之書籍。將統由滿配辦理再向各書店配佈

爲刷新銀幕界 電影將施配給

【新京訊】強化決戰體制下之國策宣傳。及提供槍後國民之健全娛樂爲主眼。日本合併映畫會社。及統制製作。將自四月實施映畫之配給制度。着手刷新銀幕界。此製作配給統制。與從來輸入日本映畫仍全面的與前無異。因之滿洲國銀幕界之影響。乃在所難免。斯點研究若何。關於今後配給方針。池田滿映配給部長語如次

滿洲之配給統制。較日本遲有一月。預自五月實施。刻正研究根本方針。日本側尚未詳細。故未決定。現在日系映畫館。滿洲國關東州共有九十館。每月皆映滿映作品。中國映畫。洋畫等之適當片。前途洋洋無憂。再現在日本映畫。大體均由新京。大連兩都市放映。據生彩片之供給如何。勢再考慮增加。使觀客決無不自由之感。對大東亞戰爭勃發以後國民之消息映畫之關心。更有一層昂揚。故從來十卷之日本消息。決增至十五卷。牡丹江。齊々哈爾兩地亦新放映。據斯消息映畫較遲一月或二月之黑河孫吳地區等北邊地區。比較的亦能早日上映。供滿系所觀之映畫。滿映作品質量均置於重點。比去年度之三十本略減。本年預定爲廿四本。數雖少上海映畫亦必相當上映。決無不自由之感云云

國語調委會 調查慣用語

【新京訊】我國所使用之漢字。極爲複雜。通常所使用之文字。幾乎達於八千餘字以上。學習極感困難。至於我國文盲所以過多之原因。大抵亦因文字過繁之所致。民生部有鑒及此。乃決定限制日常慣用之文字。令管下之國語調查委員會由滿語之普籍。雜誌。並擬由一般漢籍中調查之結果。選出三千以至四千左右之漢字。加以適當之整理云

爲果成「增產關東州」 新年度置重於鹽與漁業 河野貔民署長之抱負談

記者爲探聽隨同自給自足。意在物資增產。節々進行準備之關東州本年度實地計畫。十七日往訪春季陽光相映之鹽田的街貔子窩。得聆地方行政占男氏。談本年度行政之抱負如次

欲談貔子窩。就得先由鹽田談起。該爲關東州鹽業事業之一端。自樹立昭和十一年度之增產計畫以來益形擴張設備。努力銳意增產中。當地之鹽業會社從業員。均充滿「增產關東州」之熱意。面如赤銅之色對廣大之海原。表示無限羨慕與感謝。默默挺身於鹽業報國。誠堪敬愛之至。貔子窩管內宏大鹽田之彼方。有大小島五十餘。未開之島頗多。待此開拓。即爲漁業之一起點。變成漁村。力謀漁業發展。便無有由日本內地輸入價貴之魚類之必要。本年度約開發七島。着手

旅順市預算市會 九議案均作審議

旅順市役所。二十日午前十一時。舉開昭和十七年度預算市會。提出左記九議案。均行審議

但十七年度交付金。增爲卅萬圓(昨年爲十七萬五千圓)又此次加入新公布之地租房產。營業稅之附加稅收入五萬圓。雜種稅之收入約二萬六千圓等而一般會計總額。即達六十三萬四千圓。比去年度之四十八萬六千圓。約增三成

再特別會計。約爲六萬圓。一般會計及特別會計。兩者總額達六十九萬四千圓。以此足徵「躍進旅順」之推移。其議案誌次

一、昭和十六年度旅順市歲入歲出預算追加更正之件
二、同特別會計市營住宅經營歲入歲出預算追加之件
三、關於昭和十七年度旅順市歲入歲出預算之件
四、關於同特別會計市營住宅經營歲入歲出預算之件
五、旅順過市附加稅規則制定之件
六、旅順過市特別稅規則制定之件
七、旅順過市職員共濟組合規則制定之件
八、旅順過市有給吏員定數規則改正之件
九、旅順過市聖地會館使用規則改正之件

大連市西崗街一三一 銀代用 記念品製作 經濟! 雅觀! 萬寶電刻公司 電話三・三九四二番 (萬寶金店舊址)

郭秀才身登龍門 考一高成績冠儕輩

日本第一高等學校。乃志願升學者極所憧憬之理想學府。但又爲考試上之難關。高不可攀。是以一經考入該校。即無異身登龍門。聲價十倍。茲有州內出身之滿人學生。竟一舉而中。且以優秀成績。壓倒儕輩名列前茅。誠難能而可貴也。查該生郭其姓而永田其名。年僅十七。現在大連第二中學四年肄業。係哈爾濱醫大教授郭光武氏令郎。現住金州城內聖廟街叔父郭光義氏家中。中學四年間。恒能壓倒日人學生每試輒必冠軍。而志同青雲力欲深造。乃於此次。投考一高竟能以全滿洲國及關東州留學生中第一名之成績而合格。頃已由一高通知其出身校大連二中云(照片即郭永田君)

確立醫學共榮圈 結成東亞醫學會 卅一日在日舉開發會式

【新京訊】確立即應建設東亞共榮圈之醫學共榮圈。以研究東亞應用之醫學。並謀醫學者親睦及普及醫學知識。遂以醫學界權威者二百餘名爲發起人。準備結成之東亞醫學會由二十六日至三十日。在東大學開第三十一回日本醫學會。定於三十一日在日本工業俱樂部。由日。滿。蒙。華。泰。法印等共榮圈各國醫學者多數出席下。舉行發會式。滿洲將以民生部技監大平得三博士。及行政。教育。研究。治療各界之左記十代表出席。近將相繼赴日

民生部技監大平得三。新京醫大學長山口清治。衛生技術廠長阿部俊男。滿赤奉天病院長野田九郎。滿洲醫學會會長守中清。治安部醫務科長壽廼彭。民生部醫療資材科長張繼有。哈爾濱衛生處長岡德人。哈爾濱市立病院醫官賈連元。新京醫大教授吉松根

救濟失學廣事收容 各公學堂擬改二部教授

大連市內各公學堂初等科第一學年本年度新入生。經簡單試驗後。原定於十八日發表合格者姓名。但當局爲救濟失學兒童及倡導州內之文化。擬改爲二部制。以期多收容滿系子弟。本年度各學堂總計入學報名者四千六百二十名。較客年增數百名。本年度爲廣多收容起見。西崗子。伏見台。水源。沙河口。秋月。土佐町各公學堂。增添一學級。總收容數二千八百十名。當局更爲廣事收容擬於西崗子。伏見台。沙河口公學堂。各增設二學級。改爲二部制教授。刻在進行中。所以關於合格者。發表日期。尙未決定

民籍・寄留規則講座 ③

奉公聯盟指導委員 曲在新

寄留規則概要

關於民籍規則和寄留規則的趣旨。及民籍規則的概要。曾由奉公聯盟的關係者。已向諸位解釋過。現在。再將寄留規則的概要。簡略的向諸位談々

關東州寄留規則。是與民籍規則互相並行。以期明確關東州內在住民之實在的戶口而制定的。換句話說。就是依這兩個規則的互相並行。以明確關東州住民的實態。而做爲施政運營的基礎。以期政治的。經濟的。文化的地位之向上。同時在住民的實生活方面。例如食糧的配給。和諸物資的配給。以及其他的日常生活等。由於這個兩個規則的施行。也能以得到適當和正確

關於寄留規則的適用範圍。就是在關東州內。有居住九十日以上之目的。且具有一定的住所或居所者。除去在關東州設有本籍者以外的全關東州住民。無論是日本人。滿蒙人。外國人。皆適用這個規則的。所謂有居住九十日以上之目的者。並非是決對要居住九十日以上。只要有居住九十日以上的意思。即謂之寄留。關於寄留和非寄留。是以寄留的規定。譬如與其妻子構成一戶而居住者。或是納諸種的課稅者等。由於其常住與否的諸事實而確定。例如一時的住在旅館的旅行者。或是因患病而住於病院者等。是不能算爲寄留者的

關於所謂在關東州設有本籍而在其本籍居住者。是指在其本籍居住之本籍設定者而謂。譬如其本籍設定在大連。而居住在金州。或是其本籍在某町一番地。而居住在二番地時。即謂之寄留。換句話說。就是雖然已設定了本籍。而居住在其本籍以外之州內某處者。也須呈報寄留。若居住在關東州外。則勿須呈報了。關於寄留的事務。是和民籍事務同樣。也是由市長或會長掌管。所以對於寄留事項。須要呈報與市長或會長

再是。關於呈報義務者一節。當然須由寄留者自身呈報。但是。對於寄宿所。或宿舍。其他以外數者同居爲目的之處所。須由其管理者呈報。譬如像學生宿舍等。當然須由其舍監等去呈報的

對於現在在州內居住的寄留者。是限於呈報寄留的日期。是規定從三月二十日起始。到四月三十日。可是。以後若有寄留事項發生或變更時。倘須在其事項發生或變更日起。二十日以內。依所規定的格式。而去呈報。所謂寄留事項的發生或變更。就是新寄留。轉寄留。或寄留者復歸本籍。退去等。所謂新寄留就是譬如由其本籍。寄留到其他的州內某處。或是新由州外。寄留到州內時之謂。轉寄留就是由其寄留地。而轉居到其他的州內某處之謂。關於寄留者復歸本籍。就是在其本籍以外之州內某處居住之寄留者。又回到其本籍居住的。換句話說。就是有上列各種事項發生時。須在其事項的發生日起二十日以內。向所管轄的市長或會長去呈報的

再是。關於這次的呈報期限和呈報上須注意的事項等。於最近將由市或會。必向各戶分配

關於設定民籍和呈報寄留。當局爲使一般不能自己填寫者。或對於規則上有不明瞭者可以隨意去打聽的。特別在三月二十日到四月三十日。於各區設置臨時相談所。若有對於規則上不明瞭者可以隨意去打聽的

我們想々。這個民籍規和寄留規則的施行。在施政的運營上。具有很大的意義。並且對於全關東州的住民。有莫大的利益。所以希望諸位要充分的理解。並且對於呈報事項和手續方面。不要錯誤。須要正確的去呈報。以期達成目的。實現全州內住民的幸福。這是所切盼的

各校畢業式

大連大同女子技藝學校。月二十三日自上午十時。假該校禮堂舉行本年度畢業證授與式云

大連第十方面附設之小學校。本月二十四日自上午十時。假同校舉行本年度畢業式

大連道德會附屬小學校。於二十四日自上午十時。舉行[illegible]

救濟失學更謀深造 瓜谷氏寄捐創設育英會

大連經濟界長老瓜谷長造氏爲記念在連三十年。對州內貧困之優秀青年。爲救濟使入中等學校。專門學校。大學等肄業。從事深造。育成有爲之人材。已向關東州[illegible]法人關東州育英會[illegible]第十三[illegible]今已核准。故自[illegible]開始募集[illegible]

脫離關係緊要聲明

啓者敝號副經理梅香圃君因有高就自本年暫正辭退關於該君在敝所有業務結算清楚今後脫離一切關係特此聲明

金州會東街七八四番戶 永成利主人啓

(前欄)樹立調期的漁業增產計畫。最近與亞食料會社擬定開設漁業根據地。其亦有擴張之計畫。又與亞食料會社之延長事業。即新設立鹹菜工場。此當與金州鹹菜工場。比金州還強有名譽之今日。比金州鹹菜工場。此並貔子窩白菜等製作鹹菜。更有一番期待。相信可爲全滿洲唯一之鹹菜。基

防空訓練尚須强化 由四月仍繼續實施

州廳警防課發表談話

於防空强化促進運動終了後。而州廳警察部。又開始州內各警防團之檢閱。金州。南山。普蘭店。貔子窩。二十里堡。城子疃之各警防團。業已檢閱終了。繼由二十三日開始檢閱之警防團。因皆有長防空之中樞的自覺與決意。成績極爲良好。尤其是家庭防護群不拘爲民防空之第一線戰士。於前所實施防空强化促進週間中。不實行研究及訓練。又不理解當局之趣旨。州廳警防課對此發表如次之談話。以促進州民之注意

關於前所實施之防空强化促進週間諸行事。對於家庭防護群。應行舉開講習之群長及副群長。以時局防空研究會與訓練。必須要實際的做去者。極爲僅少。尙有未實行之處。引爲遺憾。本事。因此家庭防護群。本月中必須實施演習。以期家庭防護群之强化。再現於警察及警防團管轄之家庭防護群。由四月移於市役所管轄。州廳以指導的立場。爲之監督。家庭防護群之資材等。由四月即歸市役所負責。茲當喚起戰時下之國土防衛。應澈底理解當局之趣旨。致力於民防空之强化云云

甘井署開始 檢閱警防團

【南關嶺訊】十八日午後一時。假該地第一普通學堂校庭。由大連甘井子警察署長及各主任巡視。實施南關嶺警防團檢閱。斯日團員身着團服。精神活潑。十足表現以其堅固州防衛精神。成立日期尚淺而隊伍整齊。規律森嚴。特與署長及各主任一好感。繼由署長講評。特對各團長與團員加一勉勵。同四時於獲得良好之成績裡。已告解散

州郵費四月改正

關於改正關東州內之郵便費。前次當局銳意研究中。今已正式決定。定自四月一日。與日本內地同時實施。於十九日關東遞信局正式發表。茲將改正郵便費之基本費中主要者如

△書信每二〇瓦五分(舊四分)
△封緘明信片 五分(舊四分)
△明信片 照從來不動
△第三種郵便物每百瓦一分
△第四種郵便物每百瓦四分(舊每二〇瓦三分)
△農產物種子每百瓦一分(舊每二〇瓦一分)
△掛號 費一角二分(舊一角)
△投遞証明費 差出時五分(舊四分) 差出後一角(舊八分)
△航空郵便費 往滿洲國書信一角二分 明信片同右(舊六分) 往其他每百瓦三角(舊每六〇瓦一角)
△州內速遞費一角二分(舊八分)
△小包郵便費 州內一公斤一角(舊二角) 二公斤六角(舊三角) 三公斤八角(舊四角) 四公斤一圓(舊五角) 滿洲國同右。往中國與從來同

久別遇知己 佐藤駐蘇大使途訪馬翁

【哈爾濱訊】十八日過哈爾濱之佐藤大使。會晤在哈總領事時代之滿人老友。大使不勝懷舊之感。即大使於總領事時代與龍江省交涉局長馬忠駿氏結爲老友。尤其私交甚篤。更爲盡力之馬忠駿氏今[illegible]。今已爲七十七之老翁。當由濱江省長之職引退。悠自適的生活。久別相逢。大使於旅館會面呈一番親熱。馬氏晚年生活。餘年老殘軀不能爲國出力。實屬慚愧。閣下足跖世界舞台。担此重任。新閣下之任外交。起任途中與馬氏邂逅。但馬氏新居成重任自愛爲是。自營果樹園。享其插花栽木。直談至午後五時。始行辭去

舉開籌備會 興亞陸運大會委員

預定於六月七日(或爲十四日)在大連運動場。舉開之第二次關東州興亞陸上運動會籌備會。定本月二十三日自下午一時。假大連市會招開同大會之籌備委員會。協議一切應行事宜

體育會選定新役員

大連市民體育會。爲研討本年度新事業計畫。十八日又招開部長會。由席者有梁[illegible]部長[illegible]。協議結果。選定行事外並選定如次 [illegible]中田宏。△[illegible]副部長宮子。△常務[illegible]金子民次郎。田代吳秋。早川孝信。高[illegible]片島

耳鼻咽喉 專門 [illegible] 醫學博士 森本辨之助 院

招待懇切 室價低廉 中央旅館 大連常盤町二

副業大成 快將出版!!! 生財捷徑 致富指南 農業進步社

小兒科專門 池田醫院 大連市西通四五 電話㊂六三五五番

標準時計 美觀眼鏡 精工修理 大連浪速町浪華洋行前 亨得利時計眼鏡行 電話二一五六二番

受理證遺失聲明
啓者敝石長元於康德八年五月間因一時不愼途將第三二七號受理證丟失又付遇春於康德八年八月間因一時不愼遂將第九六八號受理証丟失除呈報縣署另補新証外特此聲明
聲明人 紅旗堡村唐家屯 石長元 紅旗堡 付遇春

失照聲明
茲有郝文福領名下大照一張二九八號坐落紅旗南縣大橋山村城水頭屯計地五十六畝四至東至石福田南至王景山西至馮姓北至李姓於大同元年六月間因刀匪之亂被火焚燒除呈請紅旗南縣公署補發新照外特此聲明
聲明人 郝文福

失照聲明
茲有馮海山領名大照二張號碼不詳坐落紅旗南縣大橋山村水頭屯計地二五、二二一畝四至東至智文煥西至孫姓南北至大同元年五月間因刀匪之亂被火焚燒除呈請紅旗南縣公署補發新照外特此聲明
聲明人 馮海山

緊要聲明
啓者敝櫃員劉治孚福之因其高就業於三月初一宣告出號今後該君在外發生何事及錢款川換等情概與敝號無關恐未週知特此登報聲明
鞍山市北六番町 裕生源啓

店員出號啓事
敝號店員陳厚海范成善于明五等因有高就不願前圖業於歷一月二十日辭出脫離關係此後該人等在外勿論辦理任何事件一概與敝號無涉恐未週知特此登報聲明
大連市西崗街四五番地 大陸商店啓

感謝 劉氏定風丹治癒驚風
(廣告本文不詳)

趣味豐富快樂無比 趣味和娛樂的逸品
▲浪花節名曲集 一冊
▲浮世繪美人畫集 八枚組
▲最新流行歌全集 一冊
▲世界美人寫眞 八枚組
▲映畫スター名鑑 四八集
▲最新軍歌集 一冊
東京中野小瀧町四九 振替東京七二〇八九 誠文社書店

留心小兒咳嗽 嚴防健康的魔障! 小兒咳嗽專門藥 大阪天滿橋 國屋奇應丸本舖

各處病院眼科指定 眼精疲勞 視力衰弱者 請帶最適度之眼鏡 中央眼鏡公司 大連西通九三番 電話(二)五六八七 (支店)大連磐城町六二番 明眼堂眼鏡店 電話(二)一八二二

新築落成 歡迎顧客 立本大旅社 大連市西崗大街新樓 電話三五三一七〇六一

乾豐綢緞店 西服料 蘊藏豐富 大連市西崗 電話三二〇七二

優良果樹苗木批發 桃子、櫻桃、梨苗、蘋果、葡萄、山楂 品種準確各路齊全備有目錄函索即寄 金州西街 金隆號農業部 長途電話一五二番 振替大連二三三九番

包括州置籍機帆船 設關東州海運運營會 正在準備中四月可成立

期決戰體制下船舶、高度活用、依照國家管理法案昨秋來即着手籌設立、準備中之海運運營會、將於四月呱々誕生而日滿間物資輸送據點之關東州、亦與此同時設立運營會如日滿間海上輸送一元的統制、當此設立與種々關係當局作具體的磋商、昨年末東上中之關東局事務官吉村順之氏十八日抵連後於午後七時四十分車首途歸任、日本內地之運營會、名稱決定船舶運營會近將以法令公布、但因施行規則關係上較豫定之四月一日稍遲延、運營會之業務分爲總務、運航、經理、船員之四部制、再將關東州運營會、既昨秋御厨前關東局監理部長、與日本接洽大綱完畢、對於人事其他刻由山口監理部長折衝中、而關東州全權大使一時徵用船舶、船員、由關東州船舶運營會運行日滿間運航之州置籍船大型者、委託於內地運營會、雖爲假令委託、但不以自由運航、以日滿間物資輸送爲目標活用之、此間日本運營會與關東州相互協力者、自不待言、而更以滲透滿關側之意志、使代表者參加日本運營會關於關東州船舶運營會設立時期、關東局法令公佈因於法制局關係、較內地運、關東州戰時海運管理令公布、與內地內容同樣四月中、可就緒、關東州海運調整委員會、包括運營會同時亦包括州置籍機帆船、日本內地運營會總裁制、大體決定由大谷郵船社長就任、關東州似以會長制之模樣入選尚未決定

土木關係廳處長會議 十九日起三日間於京舉開

【新京訊】我國建國、迄今十載、諸政修明、百業俱興、政治、經濟、產業、交通、文化等、無不順對國策、努力前進推進、突飛猛進之實績、已早使世界列強所驚異、其中尤以關於交通部門中之土木工程事業、其所樹偉績尤爲顯著、茲者交通部當局、爲圖我國之土木事業再進一層的向上開展、並協議本年度之土木關係事務起見、乃定自十九日起亘三日間、假新京日滿軍人會館舉開全國土木關係廳處長會議、其日程如左

△第一日（十九日）午前九時開會、首爲捧讀關於時局詔書及建國節頒發之詔書、次對皇軍將兵祈念武運長久、及對英靈默禱、其次即爲阮交通部大臣之訓示、武部總務長官、關東軍關係者並坂田技監之致詞、並由中村會計科長說明關於康德九年度之預算概要、正午休息、午後一時再開、由町田道路、坂上水路、內海航空、范都邑計畫各司長、實行訓示、次由厚生部、關於勞働力之供給、及官需局之事業用物資供給等、加以說明、即行協議土建事項並行種種無隔閡之商討至此第一日之日程、即行終了

△第二日（二十日）自午前九時三十分開會首先協議道路關係事項、午後關於水路問題進行種種協議

△第三日（廿一日）自午前九時三十分開會關於二日間所協議之各種事項、實行懇談、至正午即行閉會

羅紗呢絨將行配給 布業公會開審查會

羅紗呢絨服料、將於最近期內、亦如棉織物同樣、實施配給制度、故業者及取締當局亦必加以考查與聯絡、故關東州廳當局、除前會令飭大連布業公會將所有會員商之在庫數量從速呈報外、並須將各該業者既往之販賣實績、加以調查、據報到廳以便於今後配給比率、對此大連布業公會側、爲期同業間既往之販賣實績確實計故於昨十九日午前十時、假該會特行開催羅紗呢絨實質審查委員會、由午前十時至午後四時半間、據查業者之數量預定審查二日間後、彙齊呈報至州當局

經濟說明 奢侈品稅

大連布業公會、昨十八日午後二時半頃、假西崗商會二樓會議室、招開之全體會員總會、由該管大連小崗子警察署經濟警察係、瀨戶山巡查部長對於七二五停止令、詳細說明與本年二月七日之奢侈品一部改正、由改價格外加收二成課稅等、計全一百三十餘名會員均出席、經由該會長、對於客年之決算、至午後三時四十分頃、始行散會

編成小運送 進行統合中

滿鐵沿線之小運送統制、順便進展、除管內社線運送店倍向國際一店集約、結成運搬具組合略略完成、近將由國際及合同運送店社線三大主要驛合同運送店、設立亦逐次解決、今年中斷行再編成運送、即於新京有合同運送店之設立、目下僅有通關辦理問題、大連之中、小運送業者合同會社設立四月中亦當可實現、奉天亦節々進行統合準備、今年中將設立合同運送店、隨同進行統制、對於充實運具、亦以國際運輸爲中心、準備種々對策、以設立馬車製造會社、並行大量借給運搬具、計畫將具體化

粮穀蔬菜大量增產

關東州農會、於十七日午前十時、在州廳開第六回議員總會、經審議

一、昭和十七年度歲入歲出一般會計

一、同特別會計豫算案

均與可決、正午散會、然於本年度農事會事業中、特筆計畫業事、乃爲特於時局下之增產對策中、主要者粮穀、蔬菜增產爲重點、而此之措置即

一、採種圃之擴充新設

一、蒐收指導獎勵

一、各會社派農業技術員

一、助成購買肥料

等在一般會計中、占相當的比重、十七年度豫算如左（單位千圓）

一、一般會計

歲入　七一三

歲出　七一三

比前年　增二一萬圓

一、特別會計　二、五七五

對前年比　減二〇〇萬圓

與日鮮滿輸送上一大寄與 朝鮮縱貫鐵道中央線全通

【京城十九日國通電】與京釜幹線併行、以牛島縱貫爲目標、自昭和十一年來進行建設工事之中央線（慶尙北道永川—東京城間）將於四月一日以榮州—句川間六十二公里三分開通延長三百四十五公里、二分全通、同日慶北、安東舉行全通式、該線開通、滿洲事變以來頓呈增加、予內鮮滿貨客輸送以莫大寄與、更亘沿線慶北、江原、忠北、京畿四道、努力促進數地一帶農產、林產、地下資源等開發、再設線前東海中部線永川慶州間、改爲京慶線

南洋鑛發飛躍 吸收南洋貿易

【東京十九日國通電】南洋鑛發（資本金四千萬圓）此次預定吸收南洋貿易（資本金一千萬圓）合併期日大本來月下旬、條件爲一對一、再鑛發繼續企圖合併子會社南太平洋貿易（資本金一千萬圓）俟此等合併就緒、更以應付時局要請、增資一億圓之方針

大東亞戰食粮增產 積極充實開拓農業 農業技術者千餘名 一組營農指導班

誇爲開拓增產意見、昨年以來於開拓地普及之集團農法、而本年度更以新配給一萬組、儲備大東亞長期建設戰下食粮增產、充實開拓農業、一方面本年度之集團農業指導陣、農業技術者一千二百三十名、滿拓協力之下以組織營農指導班四十班、由四月初旬、以集中指導開拓團實習農家（四戶組）置重點、實施集團農業技術指導、蒔付座談會除草中耕、收穫巡日指導由斯開拓事業、益多期待

土木關係 二月份人絹輸入數 二百八十五萬餘圓

關東州人絹貿易實業組合對二月份日滿係人絹貿易組合員商、並組合員外之業者、由日本大阪福岡等人絹產地、輸來之人絹織物、自三月以來開始調查結果、達二百八十五萬零七百三十九圓一角一分、與一月份之輸入成績比較示增約二成、但其中增加爲日係組合員商、查滿係業者、因輸入權示弱日係業者輸入則以指定生產品數多（配給品在內）將其組合員商之到數、日滿係分別誌如下

△日係組合員商到數　二百三十六萬五千九百六十七圓四角二分

△滿係組合員商到數　四十三萬三千九百四十三圓九角四分

△組合員外業者到數　五萬零八百二十七圓七角六分

查人絹織物之輸入日係業者、仍無若大出入之變動、惟滿係業者、則以權利之不深輸入力量亦疲

實施連絡航路 大連神戶橫濱

【奉天訊】滿鐵於二十日起實施日本郵船大連、神戶、橫濱、連絡航路、惟該辦理之範圍、對發表（限個人片道）與小包貨物、在滿鐵線經辦驛、指定爲奉天以下主要二十一驛、再郵船橫濱航路、目下爲臨時航路、於一二日即行就航

誓向職域奉公邁進 銀行大會首腦決議

十七日全國銀行大會席上、參加者各銀行首腦強調遵照政府方針、而決議如下

吾等滿洲銀行協會會員、爲對處大東亞戰爭開戰後之新事態、並爲完成職域奉公起見、決定協力政府、及滿洲中央銀行之方針、而勵行左記事項

一、爲呼應本年度全國國民貯蓄目標十五億圓完成運動、竭力吸收民間浮遊資金、而期金融界之健全發展、吾等銀行、本年度存款增加之目標、定爲兩億圓、務必竭力完成之

一、今日時局、國債消化問題、愈益重大、本年度各行國債保有額之目標、定爲去年十二月末日存款額之二成（十二分之二）以上、並期於上半年中、決定完成之

一、其他關於政府經濟金融之一切國策、決定全面協力之

第六回定例全滿銀行大會十七日午後二時假座新京大和旅館集會室舉開、由經濟部蔡大臣以下關係官、中銀與銀正副總裁外全滿四十餘普通銀首腦部等出席之下、定刻向國旗敬禮英靈默禱繼有蔡經濟部大臣訓示、青木同次長致詞、橫山金融司長開陳經濟部指示、以及中銀總裁之演說畢後交換種種意見、五時三十分散會（照片即全滿銀行大會々場青木次長致詞情形）

與日出之間相繼續 一年間決定爲萬戶 鮮人開拓民

朝鮮人開拓民第二期五年計畫、昨年來與鮮之間即在忙於草擬、刻雙方編成原案、十八日午前十時、開拓總局會議室開接洽會、由滿洲側宮林開發處長、伊原參事官、高滿拓植委員會事務局長及朝鮮側青山總督府拓務課長等出席之下、開始協議滿鮮兩側原案、結果意見完全一致、近經所需手續後、即發表實施、歷年朝鮮人開拓民入滿、曾遂々突破預定計畫之狀態、因而第一次計畫亦獲得預期以上成果、數當第二次計畫樹立、以年間一萬戶計畫入植爲主眼、決定送出手續、入植後措置等具體的諸方策、日本人並內國開拓民入植以立於綜合的見地、期課萬全

股票 △商況▽

◇奉天滿取市況

	解放	收盤	大價	小價
滿取	二九一	二九九	二九九	二九一
新東	一三〇三	一三三五	一三三五	一三〇〇
鐘紡	一五五三	一五五九	一五五九	一五五三
鐘新	九九五	一〇一七	一〇一七	九九五
滿業	五七九	五八一	五八一	五七四
滿鐵	六九八	七〇三	七〇三	六九七
同新	三三三	三三三	[illegible]	三三三
營紡	四四三	四四八	四四八	四四三
烟草	一〇〇五	一〇〇五	一〇〇五	一〇〇五
滿亞	六六五	六七〇	六六〇	六六五
滿烟	七七八	七七八	七七八	七七八
電業	五五七	五五六	五五七	五五六
同新	三	三	三	三
新銀	—	—	—	—
新船	九三〇	九三三	九三三	九三九
五品	三〇三	三〇三	三〇三	三〇三
鞍鋼	四四六	四四六	四四六	四四六
滿鑛	二八二	二八二	二八一	二八二

前場 ◇大連長期股票（三月十九日）

五品　現卯　放二〇二　中二〇二　收二〇三　期卯　三〇七　三〇八

◇短期股票

	放盤	大價	小價	收盤
五品	二〇一	二〇三	二〇一	二〇三
滿取	二八七	二九一	二八七	二九一
大新	七一五	七二一	七一五	七二一
新東	一三九五	一三三八	一三九五	一三三三
鐘紡	一四九	一五五	一四九	一五五
新鐘	九九	一〇〇七	九九	一〇〇七
郵船	一〇五八	一〇七〇	一〇五六	一〇七〇
郵新	九六八	九六八	九六八	九六八
商船	九七三	九七三	九七三	—
帝人	九六八	九四三	九六八	九四三
日魯	七四八	七五三	七四八	七五三
日糖	—	七九八	七九八	七九八
日鐵	六〇五	六〇五	六〇五	—
日石	七八四	七九三	七八四	七九三
鋼管	七二七	七四〇	七二七	七四〇
滿業	五八一	五八三	五八一	五八三
滿鐵	七〇一	七〇一	七〇一	—
同新	—	—	—	—
染料	—	—	—	—
大機	—	—	—	—
新同	三八五	三八五	三八五	—
電業	五四三	五四三	五四三	—
同新	—	—	—	—
瓦斯	—	—	—	—
同新	—	—	—	—
滿化	四四五	四四五	四四五	—
土木	一三〇	一三〇	一三〇	—
郊外	—	—	—	—
電電	—	—	—	—
電乙	—	—	—	—
冰新	—	—	—	—

當所		
滿洲製麻	三三二	九七〇
電電新	—	
日本曹達	—	
興亞食料	二九一	
倉庫建物	二八三	
新京汽車	一七	
撫順窯業	三三〇	
大連工業	—	
日滿製油	—	
周水土地	—	

◇市況　午前放盤、情示穩堅、人情轉快、成交頗盛、愈顯進

◇奉天滿取市況

電業	—	—	—
同新	—	—	—
瓦斯	—	—	—

◇市況　午後放盤、續呈堅勢

◇奉天滿取市況

	放盤	收盤	大價	小價
滿取	二九九	二九六	二九九	二九六
新東	一三二二	一三二七	一三二四	一三二五
紡績	一五五九	一五五三	一五五九	一五五三
鐘新	一〇一四	一〇〇八	一〇一四	一〇〇八
滿業	五八一	五八〇	五八一	五八〇
滿鐵	七〇三	七〇三	七〇三	七〇三
同新	三三四	三三四	三三四	三三四
營紡	四四〇	四四五	四四〇	[illegible]
烟草	一〇〇五	一〇〇五	一〇〇五	[illegible]
東亞	六六〇	六六〇	六六〇	[illegible]
滿烟	七八一	七八一	七八一	[illegible]
電業	五五七	五五八	[illegible]	[illegible]
同新	三	三	[illegible]	[illegible]
商銀	—	—	[illegible]	[illegible]
新船	九三三	九二九	[illegible]	[illegible]
五品	三〇三	三〇三	三〇三	三〇三
鞍鋼	四四六	四四六	四四六	四四六
滿鑛	二八二	二八二	二八二	二八二
大興	二八四	二八四	二八四	二八四
電電	二七九	二七九	二七九	二七九
電乙	二八〇	二八〇	二八〇	二八〇
同新	二六六	二六六	二六六	二六六
產工	五九九	五九九	五九九	五九九
土地	六〇九	六〇九	六〇九	六〇九
窯業	二七九	二七九	二七九	二七九
滿蒙	六六六	六六六	六六六	六六六
同新	六〇七	六〇七	六〇七	六〇七
大機	六〇〇	六〇〇	六〇〇	六〇〇
同新	三八五	三八五	三八五	三八五
新工	四五一	四五一	四五一	四五一
滿化	四四六	四四六	四四六	四四六
土木	—	—	—	—
東拓	—	—	—	—
瓦斯	—	—	—	—
石日	—	—	—	—

後場 ◇大連長期股票（三月十九日）

五品　現卯　放三〇五　中　收三〇五　期卯　三一〇　三一〇

◇短期股票

	放盤	大價	小價	收盤
五品	三〇三	三〇三	三〇三	三〇三
滿取	二九七	二九七	二八七	二八七
大新	七三五	七三七	七三五	七三七
新東	一三三八	一三三〇	一三一九	一三一九
鐘紡	一五五九	一五五九	一五五五	一五五五
新鐘	一〇一七	九九五	九九六	九九五
郵船	一〇七八	一〇七八	一〇七二	一〇七二
郵新	九九	九二九	九二八	九二八
商船	—	九八四	九八四	九八四
帝人	—	九四三	九四三	九四三
日魯	七五三	七五三	七五三	—
日糖	—	七九九	七九九	七九九
日鐵	六〇八	六〇八	六〇八	—
日石	—	七九三	七九三	七九三
鉛管	—	七四五	七四五	七四五
滿業	五八三	五八三	五八三	—
滿鐵	七〇三	七〇三	七〇三	—
同新	—	—	—	—
染料	—	—	—	—
大機	—	—	—	—
同新	一八五	一八五	一八五	—

國債

	額面百圓之價值	經過利息在內之價值
一次四厘公債	九七三	[illegible]
二次四厘公債	九七三	[illegible]
三次四厘公債	九七二	[illegible]
五次四厘公債	九七一	[illegible]
六次四厘公債	九六四	[illegible]
九次四厘公債	九六三	[illegible]
十次四厘公債	九六三	[illegible]
十一次四厘公債	九六二	[illegible]
十二次四厘公債	九六二	[illegible]
十三次四厘公債	九六三	[illegible]
十四次四厘公債	九六二	[illegible]
十五次四厘公債	九六二	[illegible]
十六次四厘公債	九六二	[illegible]
十七次四厘公債	九六〇	[illegible]
十八次四厘公債	九六〇	[illegible]
十九次四厘公債	九六〇	[illegible]
二十次四厘公債	九六〇	[illegible]

商品（三月十九日）

◇大阪綿線　三月 [illegible]　四月 [illegible]　五月 [illegible]

◇白鐵棉線　三月 [illegible]　四月 [illegible]　五月 [illegible]

◇金魚棉線　三月 [illegible]　四月 [illegible]　五月 [illegible]

◇雉子棉線　三月 [illegible]　四月 [illegible]　五月 [illegible]

◇神戶飾　三月 [illegible]　四月 [illegible]　五月 [illegible]

◇神戶穀肥　三月 —　四月 —　五月　六月

大豆白眉現輸 一〇〇〇　神戶交輸 [illegible]

◇硫安 [illegible]

◇鉄眞　日窰現貨實 [illegible]

現貨 六一五　期貨 六一五

◇大阪製粉油　小麥現貨 [illegible]　小麥期貨 [illegible]

醬油 [illegible]　豆油 [illegible]

銀行結賬

◇日銀結賬（三月十九日）

		前日比
發行額	四、七六三	（八三〇
貸款	五四八、	六〇三
存款	四五一、	六二六

◇中央結賬（三月十七日）

		前日比
外發行	一、二三五、五七	五、〇七
貨	五〇七、五三七	[illegible]
存款	四三六、七〇六	二七、八〇六
放款	七〇三、五三七	二、六〇六

（單位——千）

好評嘖々……在世界推特的神効秘藥 京城 都藥房淋藥

罹患數年的淋病帶赤白帶下症 一劑八圓即足

◎百發百中 ◎保能斷根 ◎永不再犯

男女患者請位 請速購服以期早愈復康

◎本藥爲予防花柳病絕妙之聖藥

藥價：◎貳劑 [illegible] ◎半劑 四圓 ◎一劑 八圓

主治効能：男子急慢性淋疾一切 女子赤白帶下症 睾丸炎症濕軟性下疳 淋毒性關節炎、膀胱炎 梅毒、第四性病 化濃性腫物一切

◎本藥並無代用品

合資會社 都藥房

全滿各地到處藥店均有代售

治而屢發……本藥是撲滅淋菌最爲有力的、未有的淋疾去爲解除難治屢發的仙丹不論男女新淋疾一經服用徹底除根永不再犯

定價 中盒四圓 小盒二元五角

各埠藥房均有代售

製造元 奉天市瀋陽區□心街一段一〇（城內大西門裡路南） 濟康製藥所 電話四三二六番

外埠希代理者來函接洽

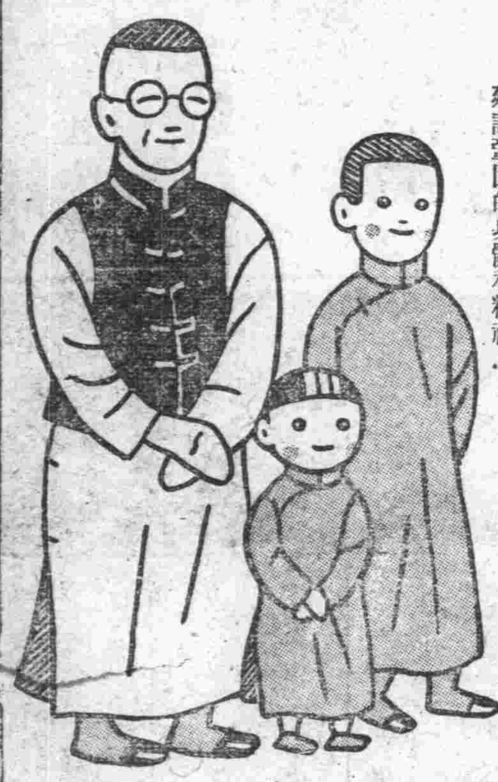

每日二球 全家健壯

「一切幸福，皆以身體康健爲基礎，特別在此東亞開放的重大時機，無論如何每日服二球「理研維他命球」擴設鞏固的身體和精神！

本品係唯一强効維他命AD劑，其强身，益血，補精，防癆等効，實較他種肝油製品，强大數倍，特別强化呼吸器官而防傷風之効力一層偉大！

特約店 日本賣藥株式會社

總批發處 股份有限公司 玉置商店 東京市日本橋區本町一丁目

財團法人理化學研究所製品・世界十一個國專利特許

理研維他命球

立止牙疼 今治水

各處藥房均有

不論如何之牙痛 不知不覺均可治愈

主治効能：虫牙之痛 牙根痛 由上火所起之牙痛 由神經肩酸而起之牙痛 其他所有牙痛 均有神効靈効

大阪・東京 丹平商會藥房

寰新

……之功德

在三年前敝兒媳姜氏靜簽、染患目疾甚劇物病右目於與日臟腑人間生有米粒許白翳痛時晝夜不眠、當即各處調治、所有中外名醫診療幾遍、專藥偏方、試服殆盡、非但無效病且加重、三年之間右目雲翳遮滿全睛、而左眼亦有時爲之傳染、或患或瘥痛苦極矣、恨醫療無術徒喚奈何、祇可聽之、不料於昨年夏季、經人介紹函購德家藥店之保目全睛丸二盒造明精藥水壹瓶服上之後殊覺有效遂繼續訂購、及服過數盒之後日中雲翳逐漸消除、最後又服二三盒、則目疾痊癒已恢復如初、此種功德無法圖報、特登報鳴謝、藉以轉達有患目疾者、請速購治倘能因此治好多人爲幸甚

定價 保目全睛丸一盒 六元 造明精藥水一瓶 一元五角

感謝人營口市公立姚國民優級學校長 關名福

奉天市小北城門外白塔寺東 總售藥處 德家藥店

虎骨花蛇藥酒

本酒活血通經絡開竅、止痛除寒、本補氣養血、主治半身不遂、腰腿疼痛、口眼歪斜、四肢麻木、肝胃氣痛、小腸疝氣、虛腎寒及婦女經冷陰赤白帶下等症、每瓶五元、外埠函購另加郵費及木箱費八角

虎骨熊油膏 專治腰胯四肢疼痛 胃腹寒積痞塊腎寒 宮冷經痛帶下等症 每張壹元函購每次另加郵費二角

頭痛藥 專治偏正頭痛各神經痛及暈眩更能消除鴉片癮者體內之積毒每袋五角每打伍元四角函購每次加郵費二角

大宗批發到本號面議或函商均可

老福順堂 本堂開設奉天大南關西大什字街

……土龍散

結… 生管 便血 脫肛 腫脹 乾燥 痛癢

化痔土龍散 每料十二付五元 半料六付三元

外縣代理店備有每袋兩付一元

外購化痔膏每盒一元

奉天大西關大街下頭路北 張三多堂藥行

若無代理店地點直接匯款購買或批貨由郵局郵匯頗爲便利但須用掛號信